Halsnæs
Kommune















Kommuneplantillæg nr. 8 til Kommuneplan 2025

November 2026

For udvidelse af erhvervsområde ved havnen i Frederiksværk

Oplev det rå og autentiske Halsnæs

Halsnæs Kommune
Rådhuset
Rådhuspladsen 1
3300 Frederiksværk
Tlf. 47 78 40 00

Kopi: Halsnæs Kommune

Oplag: 4 stk.

Kommuneplantillægget er udarbejdet af Halsnæs Kommune

Kommunenummer 260

Indholdsfortegnelse

Hvorfor laver vi et kommuneplantillæg? 3
Hvordan kan du være med, når vi laver et kommuneplantillæg? 3
Tillæggets baggrund 3
Tillæggets formål og indhold 3
Zoneforhold og erhvervsudlæg 4
Habitatvurdering 8
Jordforurening 9
Kystnærhedszonen 10
Kommuneplanrammerne 12
Vedtagelsespåtegning 13

Hvorfor laver vi et kommuneplantillæg?
Al fysisk planlægning er reguleret af Planloven. Dvs. forhold om områders anvendelse til f.eks. byggeri, offentlige institutioner osv.

I kommunerne styres den overordnede fysiske planlægning gennem kommuneplanen. Der skal inden udgangen af den første halvdel af den kommunale valgperiode offentliggøres en strategi for kommuneplanlægningen. Strategien skal indeholde en beslutning om enten at kommuneplanen skal revideres, at der skal foretages en revision af kommuneplanens bestemmelser for særlige temaer eller områder i kommunen, eller at kommuneplanen vedtages for en ny 4 års periode.

I løbet af fireårsperioden kan der dog opstå situationer, hvor kommuneplanen ikke rækker. Her er det så muligt at lave et tillæg til kommuneplanen. Tillægget muliggør en ændring af anvendelsesmulighederne for lige præcis det område, der er aktuelt.

Hvordan kan du være med, når vi laver et kommuneplantillæg?
Loven sikrer, at du som borger kan være med til at bestemme udviklingen i din by eller dit lokalområde. Derfor laver vi først et forslag til det nye tillæg. Det sendes i høring i en periode, hvor du så har mulighed for at komme med dine kommentarer til det.

Samtidig sender vi også forslaget til ministerier, styrelser med videre, der skal have mulighed for at se forslaget. De har også mulighed for at komme med bemærkninger, indsigelser eller ændringsforslag til forslaget.

Når høringen er slut, bliver forslaget og alle de modtagne indlæg igen behandlet af Byrådet. Derefter vedtager Byrådet tillægget endeligt.

Tillæggets baggrund
I foråret 2024 vedtog Byrådet et kommuneplantillæg, som muliggjorde, at det opfyldte areal mellem stålværksområdet og Slaggemolen kunne overføres til byzone og inddrages til erhvervsformål. Tillægget blev påklaget, og blev ophævet af klagenævnet, da der ikke var tilstrækkelig redegjort for forholdet til Kystnærhedszonen.

Dette tillægs formål er derfor ændret, så det redegør for behovet for at anvende det opfyldte areal, som ligger inden for kystnærhedszonen, til havnerelateret erhvervsformål i tilknytning til den eksisterende erhvervshavn i Frederiksværk.

Tillæggets formål og indhold
Formålet med tillægget er at give det nye opfyldte område og de arealer, det hænger sammen med, sin egen erhvervsramme i kommuneplanen. Heri at opstille rammer for den kommende udvikling og anvendelse af området som havnerelateret erhvervsområde i tilknytning til den eksisterende erhvervshavn. Mere konkret vil det være til havnerelateret produktionsvirksomhed. Formålet er samtidig at overføre den opfyldte del af området til byzone. Den nye ramme har hidtil været udgjort af en mindre del af ramme 4.E5 og hele 4.R5, men overføres med dette tillæg til den nye ramme 4.E6, hvorved ramme 4.R5 bortfalder og 4.E5 reduceres med den del, der hidtil har ligget indenfor ramme 4.E5.

Området ligger tæt på Frederiksværks største erhvervsområde omkring stålværkerne og den dertil hørende erhvervshavn. Mod syd og øst er området præget af store bygninger, tekniske erhvervsanlæg, havnekajer og oplag, mens der mod nord ligger anlæg tilhørende forsyningsvirksomhed (varmeproduktion og affaldshåndtering som de primære), som også præges af store tekniske anlæg. Mod vest-nordvest ligger rekreative områder med lystbådehavn samt området ved det gamle affaldsdepot.
Slaggemolen ligger umiddelbart nord og vest for området, og er en del af den vigtige forbindelse fra bymidten til lystbådehavnen.

I forbindelse med udlæg af arealet til havnerelateret erhvervsformål, fjernes erhvervsmuligheden fra et areal af tilsvarende størrelse i Ullerup Erhvervsområde ved Hundested, og arealet tilbageføres til landzone. Arealet er kommunalt ejet. Tilbageførslen

skal ske jævnfør Planlovens § 45. I denne forbindelse tilpasses grænserne for rammeområderne 8.E7, 8.E8 og 8.E10 i Ullerup Erhvervsområde. Der arbejdes på i en anden planproces at overføre yderligere dele af rammerne 8.E7 og 8.E8 til landzone, hvorved det i tillæg 8 overførte område vil komme til at fremstå mere sammenhængende med landzonen i øvrigt. Dette er altså første fase i den proces, som er nødt til at foregå i etaper, da der ligger andre planforhold til grund for den/de næste fase/r. Det er i første omgang valgt at overføre områder, som blandt andet rummer et vandhul, der er potentielt levested for Bilag IV arter, så det kan sikres bedre.

Zoneforhold og erhvervsudlæg
Af det samlede areal, som tillægget omfatter, er 43.650 m2 landzone. Da det skal overføres til byzone og samtidig udlægges til erhvervsanvendelse, skal kommunens samlede erhvervsrummelighed vurderes i forhold til behovet de kommende 12 år. Det vurderes, at der er behov for yderligere erhvervsareal ved Frederiksværk, mens der er meget store uudnyttede arealer ved Hundested. Den samlede rummelighed vurderes at række mere end 12 år ud i fremtiden, hvorfor et tilsvarende areal i Hundested skal udtages som erhvervsudlæg.

På kortene neden for er vist:

1. På det første kort er med blåt vist det areal, der vil blive udlagt som erhvervsområde – i alt 43.650 m2 – heraf er 7.633 m2 byzone i forvejen.
2. På det andet kort er med grønt vist det areal, der overføres til byzone – 36.017 m2.
3. På det tredje kort er med rødt vist den del af kommuneplanramme 8.E7 og 8.E8 (Ullerup Erhverv), som udtages som erhvervsudlæg og tilbageføres til landzone – 36.048 m2 samt med grønt den del af kommuneplanrammerne 8.E7 og 8.E8, der overføres til ramme 8.E10 (der har samme rammebestemmelser i forhold til bebyggelsesprocent og anvendelse m.m.).

Der ændres i øvrigt ikke i rammernes indhold.







Den del af rammeområderne 8.E7 og 8.E8, der udtages af rammerne er vist med rødt. Den del af rammeområderne 8.E7 og 8.E8, der overføres til ramme 8.E10 er vist med grønt.

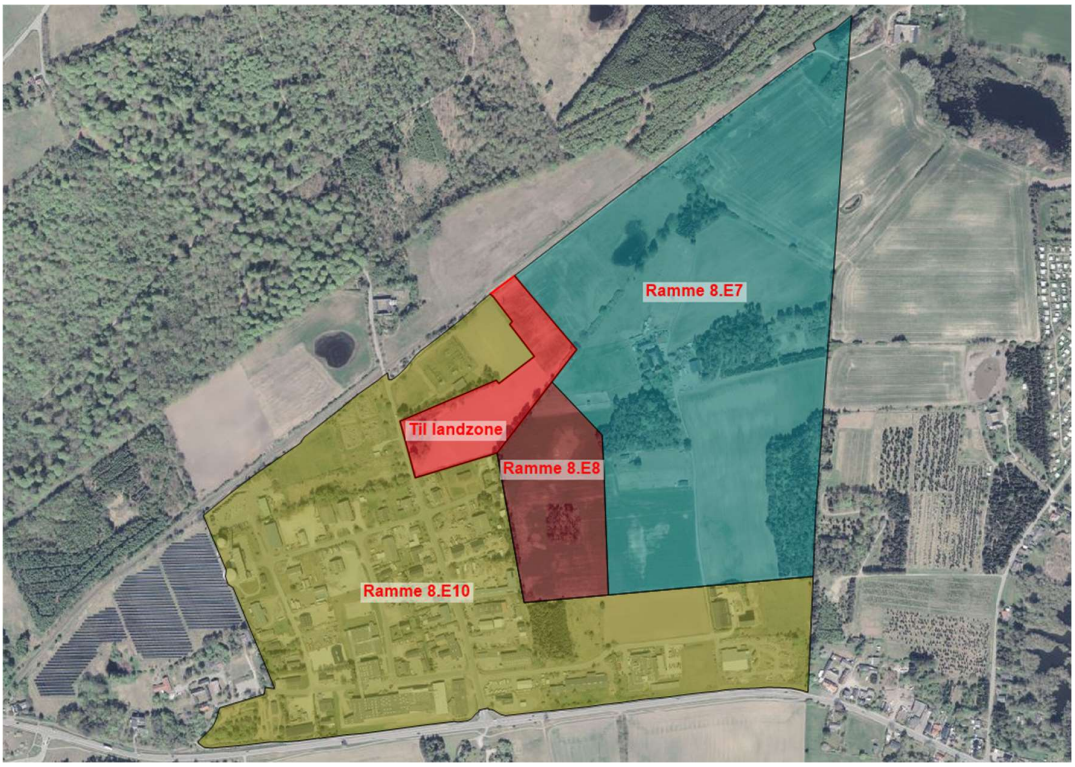

Rammerne 8.E7, 8.E8 og 8.E10 samt det nye landzoneareal efter vedtagelsen af tillæg nr. 8.



Den nye afgrænsning for ramme 4.E5 er vist med blåt. Den nye ramme 4.E6 er vist med rød kant.

Miljøvurderingsloven

Lov om miljøvurdering af planer og programmer og konkrete projekter (VVM) - Lovbekendtgørelse nr. 806 af 14/06 2023

Miljøvurdering af konkrete projekter (VVM).

Selve opfyldsprojektet er i sin tid vurderet af Trafikstyrelsen.
Lokalplanen er ikke udarbejdet på baggrund af et konkret projekt omfattet af bilag 1 og/eller bilag 2. Lokalplanen giver dog mulighed for erhvervsbyggeri med tilhørende lokale vejanlæg, som er omfattet af bilag 2, punkt 10b. Kommer der senere konkrete bygge- eller anlægsprojekter på baggrund af lokalplanen, som er omfattet af bilag 1 eller bilag 2, vil de være omfattet af miljøvurderingsloven.

Miljøvurdering af planer og programmer.

Halsnæs Kommune har vurderet at planen er omfattet af miljøvurderingsloven § 8 stk. 2, eftersom lokalplanen kun fastlægger anvendelsen af mindre områder på lokalt plan. Lokalplanen er derfor blevet screenet i henhold til miljøvurderingsloven.

På baggrund af miljøvurderingsscreeningen vurderes det ikke, at der er nogle forhold, der påvirker miljøet, omgivelserne og naboerne på en måde, der kræver nærmere undersøgelse/udløser en miljørapport. Det vurderes, at planens påvirkninger vil være begrænsede og holde sig inden for gældende retningslinjer og regler. En væsentlig årsag hertil er, at det nye havneerhvervsområde fungerer som en (omfangsmæssigt) lille udvidelse af et eksisterende havne- og erhvervsområde, hvorfor nye havneerhvervsaktiviteter, bygninger m.m. ikke er fremmede for området.

Påvirkningerne af omgivelserne fra det nye område, vurderes i forhold til støj, trafik og bygningsvolumener at være af mindre omfang og mindre end fra stålværkerne.

Screeningsafgørelsen med tilhørende miljøvurderingsscreeningen er offentliggjort selvstændigt.

Lov om Miljøvurdering – planer og programmer

Lov om miljøvurdering af planer og programmer og konkrete projekter (VVM) - Lovbekendtgørelse nr. 806 af 14/06 2023 – miljøvurdering af planer og programmer.

På baggrund af miljøvurderingsscreeningen vurderes det ikke, at der er nogle forhold, der påvirker miljøet, omgivelserne og naboerne på en måde, der kræver nærmere undersøgelse/udløser en miljørapport. Det vurderes, at planens påvirkninger vil være begrænsede og holde sig inden for gældende retningslinjer og regler. En væsentlig årsag hertil er, at det nye havneerhvervsområde fungerer som en (omfangsmæssigt) lille udvidelse af et eksisterende havne- og erhvervsområde, hvorfor nye havneerhvervsaktiviteter, bygninger m.m. ikke er fremmede for området. Påvirkningerne af omgivelserne fra det nye område, vurderes i forhold til støj, trafik og bygningsvolumener at være af mindre omfang set i forhold til eksisterende omgivelser og mindre end fra stålværkerne.

Screeningsafgørelsen med tilhørende Miljøvurderings-screeningen er offentliggjort selvstændigt.

Klima

Området er for hovedpartens vedkommende opstået gennem opfyld i 2018-19. De øvrige arealer er væsentligt ældre. Der er ikke nogle bluespots registreret i området, og området er sikret til kote 2,5, hvilket er den generelle sikringskote i Frederiksværk. Det opfyldte areal er med til at sikre Frederiksværk mod oversvømmelse. Screeningskortet i Kommuneplan 2021 viser ikke dette, hvilket formentlig skyldes en manglende ajourføring.

Da området er et opfyldsområde, som stadig sætter sig, så vil der, indtil det er færdigt, kunne opstå bluespots, som dog vil blive reguleret ud med supplerende jord om nødvendigt.

Regnvand fra området skal håndteres i forhold til de kommende konkrete anvendelser af området, således at der ikke sker udledning der kan påvirke recipienter negativt eller forhindre målopfyldelse. Området er ikke inkluderet i Halsnæs Kommunes Spildevandsplan 2022-2032. Der skal derfor udarbejdes et tillæg til spildevandsplanen ift. håndtering og/eller afledning af spildevand.

Habitatvurdering
Jævnfør bekendtgørelse nr. 1383 af 26. november 2016 om administration af planloven i forbindelse med internationale naturbeskyttelsesområder samt beskyttelse af visse arter – planhabitatbekendtgørelsen – er følgende vurderet:

<u>Natura 2000-væsentlighedsvurdering</u>

Nærmeste Natura-2000 områder er dels N134 Arresø, Ellemose og Lille Lyngby Mose cirka 1 km mod vest samt Natura 2000 nr. 136 Roskilde Fjord cirka 2,5 km mod syd. Halsnæs Kommune vurderer, at etablering af erhverv som beskrevet på området hverken direkte eller indirekte vil kunne påvirke udpegningsgrundlaget for Natura 2000-områderne væsentligt. Ved vurderingen er der lagt særlig vægt på, at der er tale om sædvanlige havnerelaterede erhvervsaktiviteter som vil foregå i stor afstand fra de 2 Natura 2000-områder, samt at aktiviteterne i området ikke vil medføre væsentlig

påvirkning i form af røg, støj eller lignende afledte effekter, der ellers kan påvirke i større afstande.

Det skal derudover tilføjes, at kommende virksomheder i området vil blive reguleret af miljølovgivningen i øvrigt.

Bilag VI-arter

Halsnæs Kommune har ikke kendskab til forekomster af bilag-IV arter i plan-området. I Halsnæs Kommune er bilag IV arterne spidssnudet frø, stor vandsalamander, markfirben og arter af flagermus forholdsvist udbredt.

Det kan udelukkes, at området anvendes af stor vandsalamander og spidssnudet frø, idet nærmeste egnede ynglevandhul ligger over 1 km væk. Spidssnudet frø raster overvejende i moser/enge i direkte tilknytning til ynglevandhullerne, mens stor vandsalamander generelt raster inden for få hundrede meter fra ynglevandhullet. Samtidigt er der tale om et nyere opfyldsområde uden veletableret bevoksning med skjulesteder og lign.

Markfirben er registreret på skrænten på den anden side af Arresø Kanal. Planområdet vurderes for nuværende at være uegnet som levested for arten, da der ikke er egnede skjulesteder og varierende bevoksning.

Der er ikke større træer med huller eller bygninger der kan fungere som yngle-/rasteområder for arter af flagermus.

På den baggrund er det kommunens vurdering, at Bilag IV arter ikke påvirkes negativt af planen.

Vurdering efter vandrammedirektivet
Som følge af bekendtgørelse nr. 797 af 21/06/2023 om indsatsprogrammer for vandområdedistrikter skal kommunen ved administration af lovgivning i øvrigt forebygge forringelse af tilstand for målsatte overflade- og grundvandsforekomster samt sikre opfyldelse af de miljømål, der er fastlagt i bekendtgørelse om miljømål for overfladevandområder og grundvandsforekomster.

Overfladevand
Planområdet grænser op til det målsatte kystvand Roskilde Fjord, ydre DKCOAST1, der har miljømålet god økologisk og god kemisk tilstand. Den aktuelle tilstand er ringe økologisk og ikke-god kemisk tilstand.

Der er endnu ikke kendskab til konkrete projekter på området. Evt. fremtidig anvendelse af området skal overholde den generelle miljølovgivning og må ikke medføre forringelse af målsatte overfladevande eller forhindre målopfyldelse. På den baggrund er det kommunens vurdering at planen ikke medfører forringelse af målsatte overfladevande eller forhindrer målopfyldelse.

Grundvand

I vandområdeplanen 2021-2027 efter genbesøg er der udpeget tre grundvandsforekomster. Alle grundvandsforekomster har miljømålene god kemisk og god kvantitativ tilstand.

Der er ikke udpeget terrænnære grundvandsforekomster i projektområdet.

Der er i dele af projektområdet udpeget en regional grundvandsforekomst dkms_3643_ks. Forekomsten er i god kvantitativ og ringe kemisk tilstand. Den ringe kemiske tilstand skyldes primært påvirkning af drikkevand med pesticider.

Der er i den nordlige ende af projektområdet udpeget en dyb grundvandsforekomst dkms_3530_ks, derudover er der i flere dele af projektområdet udpeget yderligere en dyb grundvandsforekomst dkms_3629_kalk. Begge dybe grundvandsforekomster er i god kvantitativ og god kemisk tilstand.

Det er beskrevet at der vil ske en sikring for at undgå nedsivning af forurenende stoffer fra det opfyld der er placeret i området, og det vurderes derfor ikke at ændrede anvendelse af arealerne vil medføre en påvirkning på grundvandsforekomsterne.

Jordforurening
Store dele af området er kortlagt som forurenet på vidensniveau 2 efter jordforureningsloven. Kortlægningen omfatter de ældre havnearealer. Det opfyldte område blev etableret ved opfyldning med jord, der ved etableringen blev håndteret som ren jord (kl. 0/1 efter sjællandsvejledningen). Det opfyldte område er ikke kortlagt efter jordforureningsloven. Halsnæs Kommune har ikke oplysninger, som giver anledning til at antage, at opfyldningsområdet er forurenet.

Anvendelse af området til erhverv kan medføre krav om tilladelse efter jordforureningslovens § 8 ved bygge- og anlægsarbejder på de kortlagte arealer.

Flytning af jord fra området skal ske i overensstemmelse med de til enhver tid gældende regler om jordhåndtering og jordflytning.

Kystnærhedszonen
Hele kommuneplantillæggets område ligger inden for kystnærhedszonen. Inden for kystnærhedszonen må der gennem planlægning kun inddrages nye arealer til byzone, når der er en særlig planlægningsmæssig eller funktionel grund til den kystnære placering jævnfør Planlovens § 5b stk. 1 nr. 1.

Desuden gælder, at der bortset fra trafikhavneanlæg og andre overordnede infrastrukturanlæg kun i ganske særlige tilfælde kan planlægges for bebyggelse og anlæg på land, som forudsætter inddragelse af arealer på søterritoriet eller særlig kystbeskyttelse jævnfør Planlovens § 5b stk. 1 nr. 2.

Kystdirektoratet har i 2016 givet tilladelse til en opfyldning af et areal i tilknytning til den eksisterende havn omkring stålværkerne i Frederiksværk (stålværkshavnen). Området er opfyldt i 2018-2019. Formålet med opfyldet er at få et større bagland til stålværkshavnen og de virksomheder, der opererer fra den, da de eksisterende arealer omkring havnen i stort omfang er disponeret. Der kommer desuden flere aktiviteter til området, som ønsker at benytte havnen.

Området omfattet af kommuneplantillægget skal anvendes af virksomheder, som opererer – eller vil operere i tilknytning til stålværkshavnen. Det kan være virksomheder, der bruger havnen til ind- og/eller udskibning af gods, havnerelateret produktionsvirksomhed, virksomheder som er tilknyttet havnens drift og vedligehold, virksomheder, som servicerer skibe, havneudstyr med mere samt virksomheder, der på anden måde fungerer i sammenhæng med stålværkshavnen. En ikke udtømmende liste over sådanne virksomheder rummer:

- Værftsaktiviteter og reparationsfaciliteter for skibe
- Offshore-relaterede virksomheder
- Container- og skibsterminaler m.v.
- Produktionsvirksomheder, der er afhængige af import/eksport fra havnen

- Virksomheder der foretager oplagring og håndtering af råvarer, der fragtes via havnen
- Maritime servicevirksomheder
- Transport- og logistikvirksomheder afhængig af havnen
- Virksomheder med tilknytning til fiskeriet

Helt konkret udlægger tillægget alene området til havnerelateret produktionsvirksomhed.

Der findes ikke nogle alternative muligheder for at placere sådanne havnerelaterede produktionsvirksomheder på uudnyttede arealer i nærheden af stålværkshavnen. Dette gælder især, når der ses på virksomhedernes logistik mellem kaj og virksomhedens område i baglandet, men også i forhold til arealstørrelse og nærhed i det hele taget.

Halsnæs Kommune vurderer derfor, at det er relevant at anvende et nu opfyldt areal, som tidligere var søterritorie, til havnerelaterede virksomheder, samt at området i den forbindelse overføres til byzone. Dette kan ses også i lyset af, at randzonen omkring opfyldsområdet har været udlagt til erhvervsformål i mange år. Disse arealer vil kunne anvendes mere hensigtsmæssigt, hvis opfyldsarealet også tages i anvendelse til erhvervsformål, så længe der er tale om havnerelaterede virksomheder.

Fortidsminde

Kanalerne i Frederiksværk er et fortidsminde. De afkaster en 100 meter beskyttelseszone omkring sig. Ved kanalens afslutning mod Roskilde Fjord ender zonen i et stort bueslag. En del af dette bueslag omfatter et hjørne af det opfyldte område og Slaggemolen. Inden for dette område kan der derfor ikke planlægges for byggeri, tekniske anlæg med mere med mindre der kan opnås dispensation fra fortidsmindebeskyttelsen hos myndigheden. Se kortet neden for.



Kommuneplanrammerne



Rammeområde 4.E6

Rammeplanområde 4.E6 Havnevej ved kanalen

Kommuneplan rammeområde	4.E6 Havnevej ved Kanalen
Zoneforhold	Byzone
Anvendelse	Erhvervsformål til understøttelse af erhvervshavnen i Frederiksværk i form af havnerelateret produktionserhverv
Min. Grundstørrelse	1.200 m2
Max Bebyggelses %	45
Max etagehøjde	15,0 meter
Andet	Der kan bygges op til 17,0 meter i højden ved særlig produktionsmæssig nødvendighed – men kun for den aktuelle del af bygningen. Skorstene kan dog være så høje, som det er produktionsmæssigt nødvendigt. De opfyldte arealer har været landzone, men kan overføres til byzone gennem lokalplanlægning. Der kan etableres en skærmende vold mod

	Slaggemolen. Alle anlæg og alt byggeri inden for fortidsmindebeskyttelseslinjen kræver tilladelse/dispensation fra myndigheden. Dette omfatter også en del af den ønskede skærmende vold langs Slaggemolen. Her gælder også: 3.7, 6.1, 6.2, 6.4

Rammerne 4.E5, 8.E7, 8.E8 og 8.E10 ændres ikke i indhold – kun i afgrænsning som vist ovenfor.

Vedtagelsespåtegning

Forslag til Kommuneplantillæg 8 til Kommuneplan 2025 er vedtaget af Halsnæs Byråd 19. november 2026 i henhold til planlovens § 24.

Forslag til Kommuneplantillæg 8 fremlægges i offentlig høring fra 24. november 2026 til 22. januar 2027.

Høring

Byrådet i Halsnæs Kommune har 19. november 2026 vedtaget forslag til Kommuneplantillæg nr. 8 til Kommuneplan 2025.

Forslaget vil blive fremlagt i offentlig høring i perioden fra 24. november 2026 til 22. januar 2027.

Kommuneplantillæg nr. 8's formål er at udlægge anvendelsesrammer for et opfyldt område til erhvervsformål i tilknytning til den eksisterende erhvervshavn give mulighed for gennem lokalplan at overføre hovedparten af området til byzone (resten er allerede byzone) i Frederiksværk samt udtage et tilsvarende erhvervsområde ved Ullerup i Hundested og tilbageføre det til landzone.

Du kan komme med indsigelser mod og ændringsforslag til planen. Dine bemærkninger skal være Halsnæs Kommune i hænde inden indsigelsesfristens udløb.

Vi gør opmærksom på, at de indsendte kommentarer, navn og adresse kan blive brugt i den videre sagsbehandling herunder, at de vil kunne blive offentliggjort i dagsordner med mere.

Du kan klage til Planklagenævnet over Byrådets vedtagelse af forslag til lokalplan nr. for så vidt angår retlige spørgsmål. Der kan klages til Planankenævnet, jf. planloven § 58, stk. 1, nr. 3. Øvrige spørgsmål kan ikke påklages til anden myndighed. Du kan ikke klage over indholdet i planen og kommunens skøn.

Kommunen har screenet lokalplanen. Konklusionen fremgår af en selvstændig afgørelse med klagevejledning.

Klagevejledning.
Hvis du ønsker at klage over disse afgørelser, kan du klage til Planklagenævnet. Klagefristen udløber 4 uger efter, at afgørelsen er meddelt. Er afgørelsen offentligt bekendtgjort, regnes klagefristen dog altid fra bekendtgørelsen. Hvis klagefristen udløber på en lørdag eller helligdag, forlænges klagefristen til den følgende hverdag. Du klager via Klageportalen, som du finder et link til på www.borger.dk og www.virk.dk. Du logger på www.borger.dk eller www.virk.dk, ligesom du plejer, typisk med NEM-ID. Klagen sendes gennem Klageportalen til den myndighed, der har truffet afgørelsen. En klage er indgivet, når den er tilgængelig for myndigheden i Klageportalen. Når du klager, skal du med betalingskort betale et gebyr. Privatpersoner skal betale 900 kr. og virksomheder og organisationer skal betale 1.800 kr. Klagen bliver først sendt videre til behandling, når gebyret er betalt.
I Klageportalen sendes din klage automatisk først til Halsnæs Kommune. Hvis Halsnæs Kommune fastholder afgørelsen, sender Halsnæs Kommune klagen videre til behandling i nævnet via Klageportalen. Du får besked om videresendelsen.
Planklagenævnet afviser din klage, hvis du sender den uden om Klageportalen, medmindre du forinden er blevet fritaget for brug af Klageportalen. Hvis du ønsker at blive fritaget for at bruge Klageportalen, skal du sende en begrundet anmodning til Halsnæs Kommune. Halsnæs Kommune videresender herefter din anmodning til nævnet, som træffer afgørelse om, hvorvidt du kan fritages. Se betingelserne for at blive fritaget på www.naevneneshus.dk.
Sagen kan indbringes for domstolene senest 6 måneder fra dags dato.
På Nævnenes Hus's hjemmeside www.naevneneshus.dk er en vejledning til, hvordan man klager.